

EXCAVACIÓN ARQUEOLÓGICA DE URGENCIA EN CALLE EUGENIO ÚBEDA 7 (LORCA, MURCIA)

MARÍA JESÚS SÁNCHEZ GONZÁLEZ
ANTONIO JAVIER MEDINA RUIZ

Palabras clave: Ibérico, Romano, Tardorromano, Medieval, Inhumación, Ajuar.

Resumen: La actuación arqueológica en C/ Eugenio Úbeda 7, ha consistido en la excavación de los perímetros y zanjas de cimentación para la construcción de un nuevo edificio con sótano. La secuencia cultural constatada hasta una profundidad máxima de 4,30 m, corrobora la presencia de un depósito arqueológico perteneciente a época altoimperial e islámica, documentado en anteriores excavaciones realizadas en el entorno próximo. Así mismo se han hallado dos inhumaciones juveniles realizadas en fosa con cubierta de *tegula* plana, una de las cuales portaba un interesante ajuar, fechado a finales del s. III d. C.

Keywords: Iberian culture, Roman, Late Roman, Medieval, Burial, Trousseau.

Summary: The archaeological actuation in Eugenio Úbeda 7, has consisted on the excavation of the perimeters and foundation gutters for the construction of a new building with basement. The cultural sequence verified until a maximum depth of 4,30 m, corroborates the presence of an archaeological deposit belonging to the beginnings of imperial Roman and Islamic periods, documented in previous excavations carried out in the next environment. Likewise two juvenile burials carried out in grave have appeared with covered with plane *tegula*, one of those that carried an interesting trousseau, dated at the end of the s. III d. C.

INTRODUCCIÓN

La propuesta de intervención arqueológica en el solar nº 7 de la C/ Eugenio Úbeda se realiza a petición del Museo Arqueológico Municipal de Lorca, cuyos técnicos constatan la existencia de depósito arqueológico una vez realizados los primeros desfondes por obra de la empresa constructora Promociones López Gázquez S.L., para la construcción de un nuevo edificio con sótano. El personal técnico de dicho museo documenta, en esta actuación preliminar, un perfil estratigráfico en el desfonde realizado para la ubicación de la zapata de la grúa, donde se evidencian niveles arqueológicos pertenecientes a época moderna y medieval. En otro sector del solar, correspondiente a un desfonde perimetral del mismo, se realiza un sondeo estratigráfico en el que se documenta una estructura muraria adscribible a época romana altoimperial.

Estos hallazgos se sumaban a los ya documentados con anterioridad en excavaciones próximas al solar en cuestión (MARTÍNEZ, 1997; MARTÍNEZ y PONCE, 1997; MARTÍNEZ Y PONCE, 1999; PONCE, 1998), cuyos resultados ofrecían una secuencia poblacional desde época ibérica hasta medieval (fig. 1).

En base a la documentación arqueológica aportada y tras supervisar el proyecto de construcción del nuevo edificio, así como la disposición y el carácter del depósito sedimentario afectado, se definió el tipo de intervención arqueológica a realizar en el solar, bajo la aprobación conjunta del Servicio de Patrimonio de la Comunidad

Autónoma de la Región de Murcia y técnicos del Museo Arqueológico Municipal de Lorca, considerando que dicha actuación podía ser compatible con el ritmo de las labores de cimentación del edificio, sin alterar en gran medida sus plazos de ejecución. Así pues, el planteamiento del desarrollo de los trabajos arqueológicos se basaría en los siguientes criterios de actuación:

1.- Supervisión arqueológica del desfonde a realizar con medios mecánicos, correspondiente al depósito sedimentario existente hasta la cota donde se documentan los restos medievales, -2'80 m con respecto al nivel superficial del solar, situado éste prácticamente a la misma altura que la C/ Eugenio Úbeda.

2.- Excavación con metodología arqueológica desde la cota -2'80 m hasta la base de las cimentaciones proyectadas tanto en los desfondes perimetrales como en las zapatas y correas del interior del solar¹.

DESARROLLO DE LA ACTUACIÓN ARQUEOLÓGICA

Los trabajos arqueológicos fueron desarrollados en dos fases según el orden de actuación. Una primera dirigida a la supervisión con desfonde mecánico del perímetro de cimentación del solar, así como del depósito sedimentario que había quedado en forma de testigo en el resto del mismo, hasta la cota de -2,80 m y posterior excavación manual del sedimento arqueológico perimetral, de unos 30 cm, en relación a la profundidad a alcanzar por la base de dicha cimentación. Una segun-



Figura 1: Plano de situación del solar y de las intervenciones arqueológicas en el entorno próximo 1: C/EugenioÚbeda 12-14. 3: Carril de Caldereros edificio Plaza Real nº 5. 4: Carril de Caldereros edificio Plaza Real nº 1. 5: C/ Floridablanca.

da fase, dirigida a la excavación con metodología arqueológica de las cimentaciones interiores, especificadas en el proyecto de construcción (fig. 2, láms. 1 y 2).

Primera fase de actuación

Dados los condicionantes de ejecución de los desfondes perimetrales, según normas de seguridad, dichos desfondes se realizaron en los lindes situados al norte, sur y oeste, mediante sondeos simultaneados conforme al orden de realización². Así pues se documentaron los perfiles sedimentológicos correspondientes a un total de 7 sondeos.

SONDEO 1

Situado en el perímetro norte, realizado para la ubicación de la grúa, de dimensiones 2,90 x 2,90 x 3,50 m de profundidad. La secuencia estratigráfica documentada es la siguiente (fig. 3):

Nivel contemporáneo

Estrato I: Relleno moderno, correspondiente al escombros generado por el derribo del edificio.

Estrato II: Fina capa de tierra láguena sobre un relleno de gravas, perteneciente a la preparación del pavimento del antiguo edificio demolido.

Estrato III: Pozo/basurero perteneciente al edificio anterior, de 1,30 m de profundidad constatada.

Estrato IV: Tierra arcillosa integrada por escombros (tejas, lechadas de yeso...).

Nivel moderno

Estrato V: Tierra arcillosa color marrón oscuro muy compactada, de en torno a 1,20 m de espesor.

Estrato VI: Similar al estrato anterior, de menor potencia, entre 20 y 30 cm, presenta una coloración no tan oscura, y materia arcillosa de matriz más fina.



Figura 2: Plano del solar con ubicación de las áreas de excavación y restos arqueológicos.



Lámina 1: Vista general del solar con las áreas de excavación.

Estrato VII: Localizado a la cota de $-2,00$ m, formado por una tierra arcillosa color marrón de textura compactada, aporta materiales cerámicos de adscripción ibérica, romana, islámica y moderna. Espesor de unos 80 cm.

Nivel medieval

Estrato VIII: Capa arcillosa de unos 10 cm, color marrón clara, de textura compacta, con presencia de



Lámina 2: Vista del sector oriental con las áreas de excavación.



Figura 3: Perfil sur del sondeo 1.

pequeños grumos de arcilla amarillenta, fragmentos de ladrillo y cerámica islámica, algunos pertenecientes a deshechos de fabricación.

Estrato IX: Tierra arcillosa marrón con presencia de piedra de tamaño pequeño, de 20 cm de espesor, aporta material cerámico de época emiral y romana.

Nivel romano

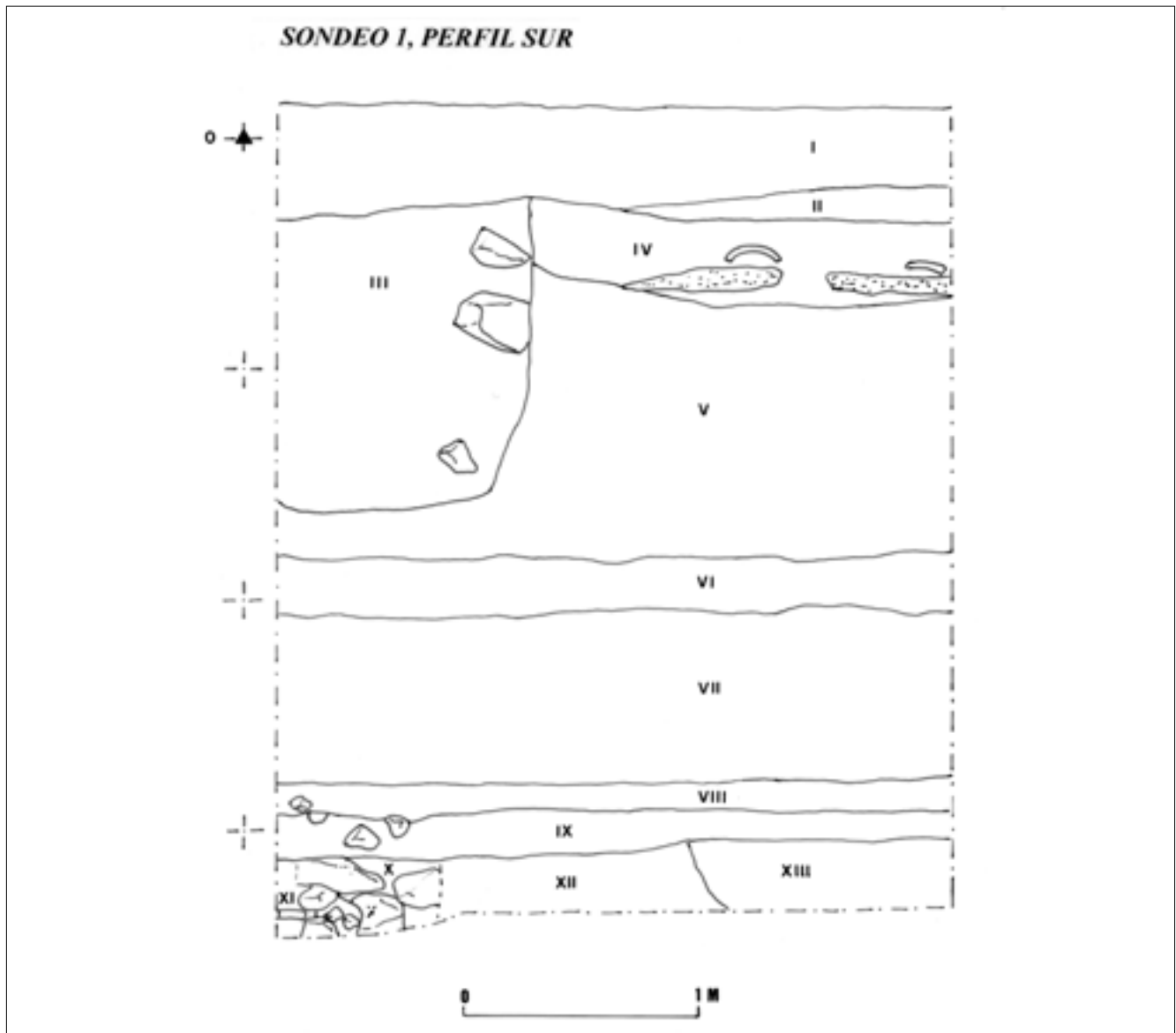
Estrato X: Integrado por los restos de una estructura muraria localizada a la cota de $-3,12$ m, presenta una fábrica de piedra de tamaño mediano

con dos hiladas de alzado, su orientación sigue la dirección del perfil documentado, prácticamente E-O.

Estrato XI: Definido por una acumulación de piedra pequeña y mediana y restos de arcilla amarillenta, así como un fragmento de ánfora republicana. Asociado al derrumbe de la estructura identificada en el estrato X.

Estrato XII: Tierra limo-arcillosa, de coloración oscura y textura compacta, integrada por pequeños carbonillos, algunos grumos amarillentos y material óseo.

Estrato XIII: Correspondiente a restos de una

estructura de adobes, de dirección N-S, se documenta prácticamente a la misma cota que la estructura identificada en el estrato X.

SONDEO 2

Situado en el perímetro este, sector norte, de dimensiones 2,50x1,10 m. Depósito sedimentario constatado desde la cota -3,00 m hasta -4,22 m de profundidad. El registro de las unidades sedimentarias y estructurales ofrece la siguiente secuencia cultural:

Nivel romano

UE 900: Estructura muraria formada por piedras de gran tamaño y otras más pequeñas en los intersticios, así mismo en su fábrica se observa la utilización de restos de materiales constructivos como fragmentos de tegula y de *opus signinum*. Presenta una orientación ligeramente NE-E / SW-W, sus dimensiones máximas constatadas son 1,03 m de longitud, 0,38 m de alzado que alcanza dos hiladas, y un grosor de 0,55 m. Se documenta a la cota de -3,12 m (lám. 3).

UE 901: Sedimento de composición limo-arcillosa, de coloración marrón oscura y textura muy compacta, se adosa a la UE 900 en su paramento sur, cubre a UE 903.

UE 902: Sedimento similar a UE 901. Cubre y se adosa a la UE 900 en su paramento norte. Ha aportado fragmentos de *opus signinum*, así como restos óseos de ovicrápido y fragmentos cerámicos de diversa cronología, desde el s.I hasta S. III y IV d.C. Documentado entre la cota -3,10 y -3,25 m.

UE 903: Sedimento limo-arcilloso de textura compacta y espesor de 10 cm, cubierto por UE 901, integrado por abundante cerámica romana altoimperial.

UE 904: Similar a UE 903, cubierto por éste, su cota inferior coincide con el inicio de la primera hilada de piedra de la estructura UE 900. Presenta un espesor de unos 12 cm aproximadamente.

UE 905: Sedimento cubierto por UE 902, localizado a partir de la hilada inferior de la estructura UE 900, entre -3,25 y -3,48 m. Se caracteriza por su composición limo-arcillosa, color marrón oscuro, de textura compacta.

UE 907: Estructura muraria interpretada como cimentación perteneciente a la estructura UE 900. Presenta una fábrica de piedras de gran tamaño superpuestas en dos hiladas, con un alzado total de unos 50 cm, su cota inferior alcanza la cota de -4,00 m (lám. 3).



Lámina 3: Corte 5. Detalle del pavimento de cantos de la gran dependencia del siglo I d.C.

Nivel íbero-romano

UE 906: Paquete sedimentario de 70 cm de potencia, cortado por la estructura UE 907, cubierto por UE 905. Definido por una textura compacta, de naturaleza limo-arcillosa y coloración oscura. El material arqueológico que aporta es mayoritariamente óseo y cerámico, como son fragmentos pertenecientes a grandes recipientes o a vajilla de mesa de adscripción ibérica. Se documenta a una profundidad entre -3,48 y -4,22.

SONDEO 3

Situado en la cimentación perimetral sur, de dimensiones 11,95 x 1,40 x 3m de profundidad. La secuencia estratigráfica constatada es la siguiente (fig. 4):



Figura 4: Perfil sur del sondeo 3.

Nivel contemporáneo

Estrato Ia: Cimentación de hormigón armado perteneciente al edificio contiguo actual.

Estrato Ib: Preparación/relleno para asiento de las zapatas de cimentación del edificio colindante.

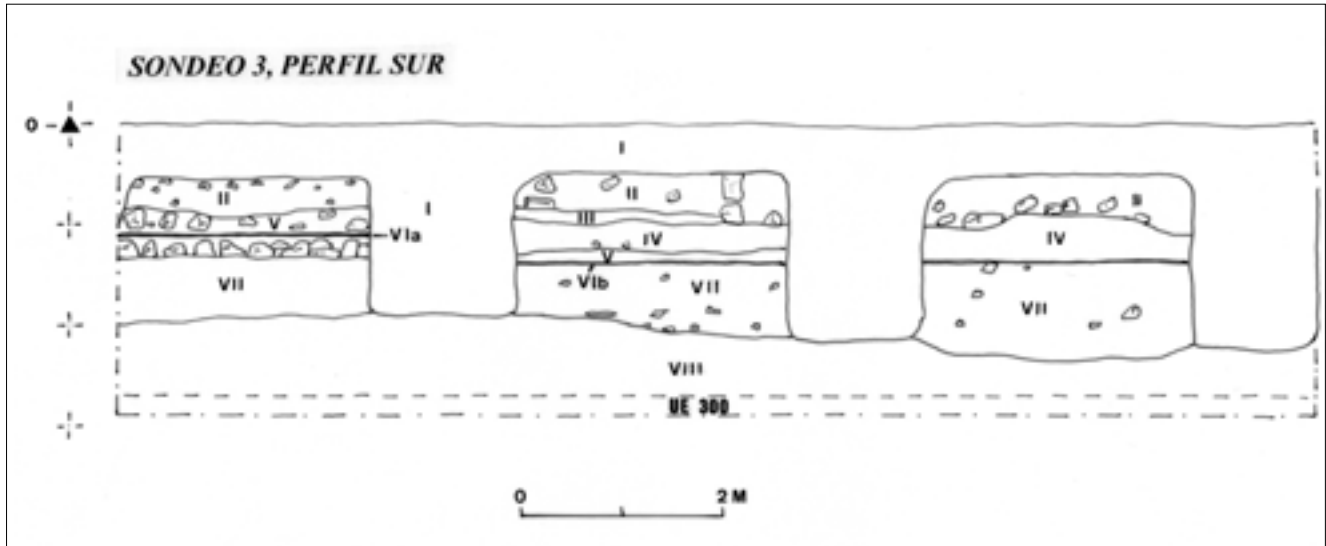
Estrato II: Sedimento formado por escombros y tierra marrón oscura.

Estrato III: Tierra de tonalidad grisácea, textura suelta con abundante escombros.

Nivel moderno

Estrato IV: Formado por tierra arcillosa de color marrón oscura mezclada con fragmentos de yeso y cal y piedra.

Estrato V: Sedimento de coloración gris claro, de textura suelta y presencia de gravas. Corresponde al momento de abandono de los pavimentos modernos VIa y VIb

Estrato VIa: Pavimento de cal de unos 4 cm de grosor, asienta sobre un empedrado de cantos. Es igual al pavimento VIb, con la diferencia de situarse a una cota ligeramente superior, -1,10 m.

Estrato VIb: Pavimento de cal de 4 cm de grosor situado a -1,30 m.

Estrato VII: Paquete sedimentario caracterizado por su composición homogénea, de color marrón oscuro y textura plástica compactada, con presencia de tejas y cerámica moderna.

Nivel medieval

Estrato VIII/UE 300: Sedimento similar al estrato VII, integrado por abundancia de restos de tejas y materiales cerámicos de época islámica y romana. Ha sido excavado parcialmente.

SONDEO 4

Situado en el perímetro de cimentación norte, sector este. Dimensiones: 10,65 x 1,40 m. Tras un desfonde previo a nuestra intervención se comenzó la supervisión arqueológica a partir de la cota de -1,00 m, la excavación con método manual en los últimos 30 cm, hasta -3,15 m. La secuencia estratigráfica documentada es la siguiente (fig. 5, lám. 4):

Nivel contemporáneo

Estrato I: Cimentación de piedra y cal perteneciente al edificio colindante.

Nivel moderno

Estrato II: Sedimento de color marrón grisáceo muy compactado, de naturaleza arcillosa, integrado por gravas, pequeños cantos y partículas de yeso.

Estrato III: Sedimento similar al anterior, con mayor presencia de gravas y piedras de pequeño y



Figura 5: Perfil norte del sondeo 4.



Lámina 4: Sondeo 4.

mediano tamaño, restos de carbón vegetal y abundantes fragmentos de teja y cerámica pertenecientes a época medieval y moderna.

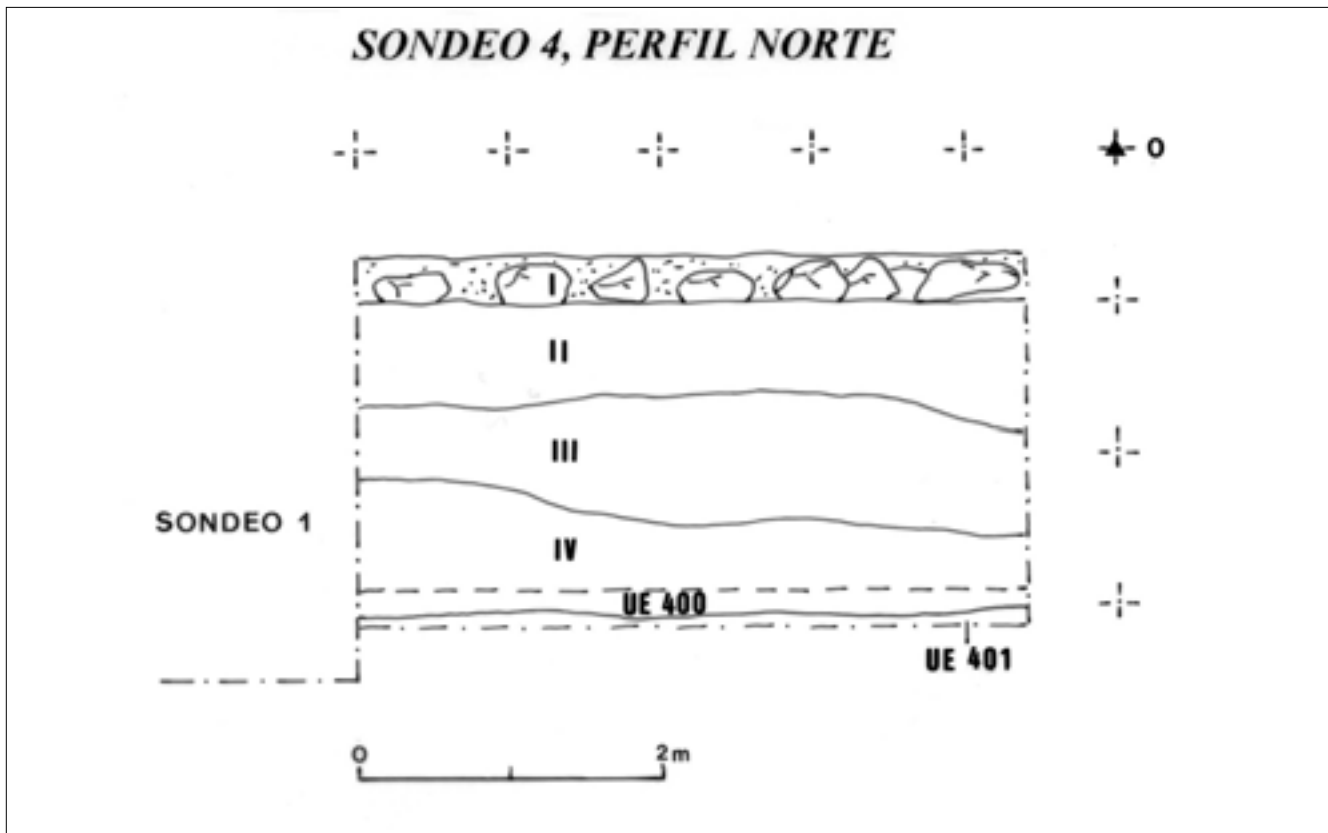
Nivel medieval

Estrato IV/UE 400: Sedimento que presenta una ligera pendiente con dirección W-E, se localiza a la cota de -2,15 y -2,55 m respectivamente. Su composición es de materia arcillosa con coloración oscura, de textura compactada, y con presencia gravas, piedra de pequeño tamaño, restos de carbón vegetal, junto con fragmentos de cerámica almohade y romana.

UE 401: Acumulación de piedras de mediano a gran tamaño, sin orientación definida, documentada en torno a la cota de -3,00 m. En los intersticios de las piedras se hallaron fragmentos de cerámica también de época almohade y romana. Parcialmente excavado.

SONDEO 5

Localizado en el perímetro de cimentación sur, se trata de la continuación del sondeo 3, en el sector Este. Dimensiones de 6,15 x 1,40 x 3 m de profundidad. La secuencia estratigráfica es la siguiente (fig. 6, lám. 5):

Nivel contemporáneo

Estrato I: Cimentación actual del edificio colindante.

Estrato II: Sedimento formado por un relleno de tierra color marrón clara y fragmentos de cal y yeso.

Estrato III: Sedimento de coloración marrón oscura y verdosa con abundantes fragmentos de yeso y cal.

Nivel moderno

Estrato IV: Definido por un paquete de acumulación de escombros formado por piedras, zahorra, fragmentos de yeso, cal y tejas.

Estrato V: Restos pertenecientes a una posible estructura asociada a una canalización fabricada con



Lámina 5: Sondeo 5.

tabiques de ladrillo y con base y cubierta del mismo material.

Estrato VI: Paquete sedimentario de naturaleza limo-arcillosa, de color marrón oscuro, con presencia de pequeños cantos.

Estrato VII: Alineación de cantos de tamaño pequeño y mediano de 8 cm de grosor, presenta una superficie más o menos nivelada, localizado a la cota -2,05 m. Nivel de suelo.



Figura 6: Perfil sur del sondeo 5.

Nivel medieval

Estrato VIII/UE 500: Paquete sedimentario de características similares al estrato VI y continuación del estrato VIII/UE 300 del sondeo 3, del que se distingue por la menor presencia de cerámica, representativa de igual modo de las épocas medieval y romana.

SONDEO 6

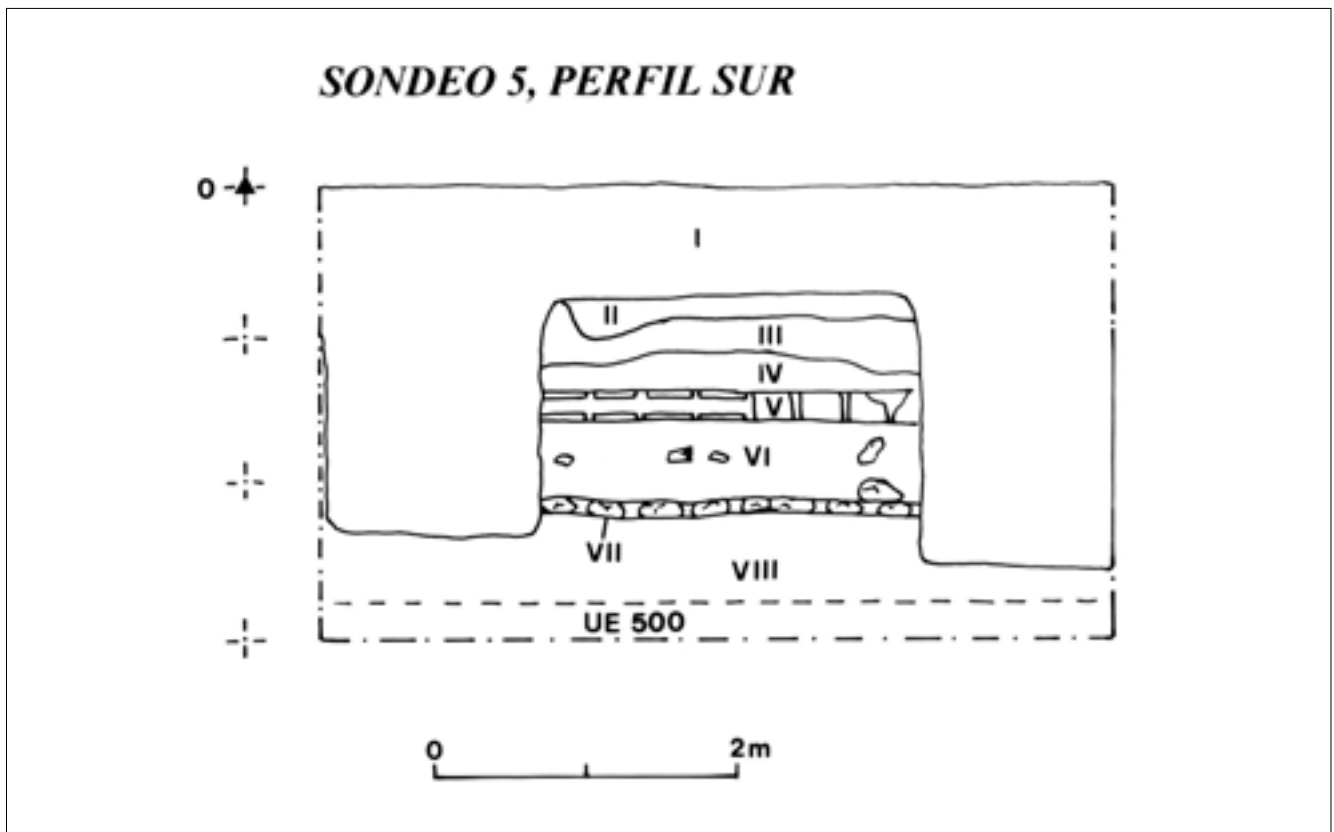
Situado en la esquina SW del perímetro del solar, y por tanto continuación del sondeo 3 por su sector W. Las dimensiones adoptadas son: 7,30 m de largo en el sector S, 4,10 m de longitud al W por 1,40 m de ancho. El depósito sedimentario hasta la cota de -3,15 m ofrece la siguiente secuencia cultural (fig. 7, lám. 6):

Nivel contemporáneo

Estrato I: Cimentación del edificio colindante.

Estrato II: Relleno asociado a la cimentación del edificio colindante.

Estrato III: Sedimento arcilloso semicompactado de color marrón, con presencia de pequeños fragmentos de yeso y cal.



Lámina 6: Sondeo 6.

Nivel moderno

Estrato IV: Sedimento arcilloso color pardo-marrón con abundancia de teja, ladrillo y cantos.

Estrato V: Pavimento de cal de 2 cm de grosor, situado a la cota de -1,25 m.

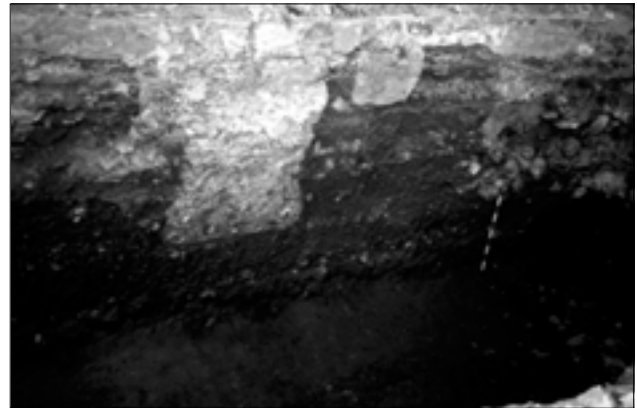
Estrato VI: Paquete sedimentario de naturaleza limo-arcillosa, de textura compacta, color marrón oscuro, con presencia de pequeños cantos rodados, algún ladrillo y fragmentos de carbón vegetal.

Estrato VII: Sedimento limo-arcilloso, color marrón grisáceo, con abundancia de grava y escasos fragmentos cerámicos de época moderna y medieval.



Figura 7: Perfil sur del sondeo 6.

Nivel medieval

Estrato VIII: Sedimento de características similares al estrato VI, del que se distingue por la ausencia de cantos y presencia de cerámica islámica.

Estrato IX: Sedimento de escaso espesor, unos 15 cm, formado por tierra arcillosa color marrón grisácea y abundancia de piedra pequeña, fragmentos de ladrillo y teja.

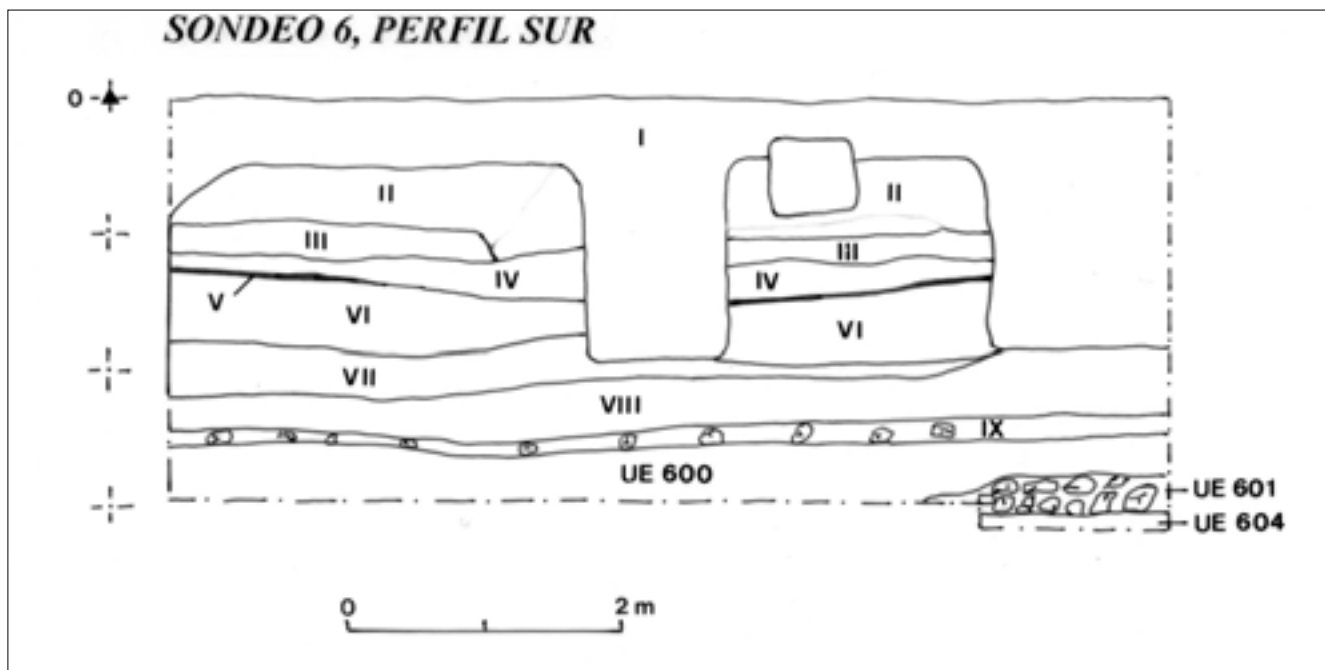
UE 600: Excavado parcialmente de forma manual, a partir de la cota -2,50 m, de características similares al estrato VIII, con presencia de algunos cantos, pequeños carboncillos y cerámica medieval (estampillada y esgrafiada).

UE 601: Acumulación de pequeña piedra irregular y de cantos, mezclada con fragmentos de mortero de cal, teja y cerámica medieval. Posible derrumbe asociado a la estructura UE 602.

UE 602: Estructura muraria localizada a -2,60 m, presenta fábrica de mampostería mediante piedras de tamaño mediano trabadas con mortero de cal, conserva restos de enlucido en su alzado máximo de 15 cm, se prolonga bajo el perfil de la calle Eugenio Úbeda, sigue una orientación N-S. La anchura constatada es de 60 cm.

UE 603: Sedimento arcilloso color marrón grisáceo, con presencia de fragmentos de cal, se adosa a la estructura UE 602.

UE 604: Estrato parcialmente excavado, cubierto por UE 601. Presenta coloración marrón grisácea, textura compactada.

SONDEO 7

Situado en la esquina noroeste del límite del solar, de 7,30 m de longitud y 2m de anchura máxima. El registro estratigráfico constatado es el siguiente (fig. 8):

Nivel contemporáneo

Estrato Ia: Relleno de piedra grande irregular con hormigón, perteneciente a la cimentación actual de la edificación contigua.

Estrato Ib: Zapata de cimentación del edificio.

Estrato II: Sedimento arcilloso de cromatismo homogéneo, color marrón claro, presenta abundancia de pequeños cantos y gravas, alcanza 1 m de espesor.

Nivel moderno

Estrato III: Unidad sedimentaria de espesor variable, entre 5 y 35 cm, presenta un ligero buzamiento hacia el Este, se compone mayoritariamente de piedra irregular de tamaño pequeño con presencia de ladrillo.

Estrato IV: Paquete sedimentario compactado de naturaleza arcillosa con aporte de gravas, algún canto rodado de tamaño pequeño y restos de carbón vegetal, presenta un cromatismo homogéneo color marrón oscuro y espesor variable, entre 35 y 75 cm, según dirección O-E.

Nivel medieval

UE 700: Posible pavimento de mortero de cal de 3 cm de grosor, cubre y amortiza a la estructura UE 705, tan sólo constatado en la esquina conformada por dicha estructura, a la cota de -2,10 m.

UE 701: Sedimento arcilloso de coloración oscura gris verdosa, constatado entre pavimentos UE 700 y UE 702, de 25 cm de espesor.

UE 702: Pavimento de mortero de cal asociado a la estructura muraria UE 705, la superficie constatada es de 28 cm, a una profundidad de 2,40 m.

UE 703: Estrato arcilloso compactado de coloración marrón oscura a grisácea, presenta buzamiento hacia el Este, con concentración en este sector de restos de ladrillo. Entre el material cerámico recuperado destacan los fragmentos con decoración estampillada y esgrafiada.

UE 704: Estrato arcilloso color pardo rojizo, documentado en el espacio interior conformado por la estructura 705 y bajo pavimento 702.

UE 705: Unidad estructural constatada de forma muy parcial ya que se localiza prácticamente bajo el perfil Norte del límite del solar y la C/ Eugenio Úbeda. Los restos constan de una estructura muraria realizada con tapial de mortero de cal, de planta esquinada, con desarrollo en ángulo recto, conformando un espacio interior pavimentado (UE 702) que se introduce bajo el perfil mencionado. La estructura occidental que delimita dicho espacio lleva una dirección N-S, coincidente con la calle actual, sus dimensiones son 75 cm de alto por 20 cm de grosor máximo constatado. La estructura meridional presenta un ancho total de 20 cm y una altura máxima de 50 cm.



Figura 8: Perfil norte del sondeo 7.

Nivel romano

UE 706: Posible estructura formada por dos hiladas superpuestas de piedras de tamaño pequeño, reflejada en el perfil Norte del sondeo, localizada a una profundidad de 2,70 m. Posiblemente relacionada con UE 707.

UE 707: Estructura muraria documentada en el perfil sur del sondeo, con orientación E-O, presenta paramento de piedra de tamaño mediano a grande de tendencia poligonal junto con cantos rodados de menor tamaño. Las dimensiones máximas constatadas son 60 cm de longitud por 20 cm de ancho.

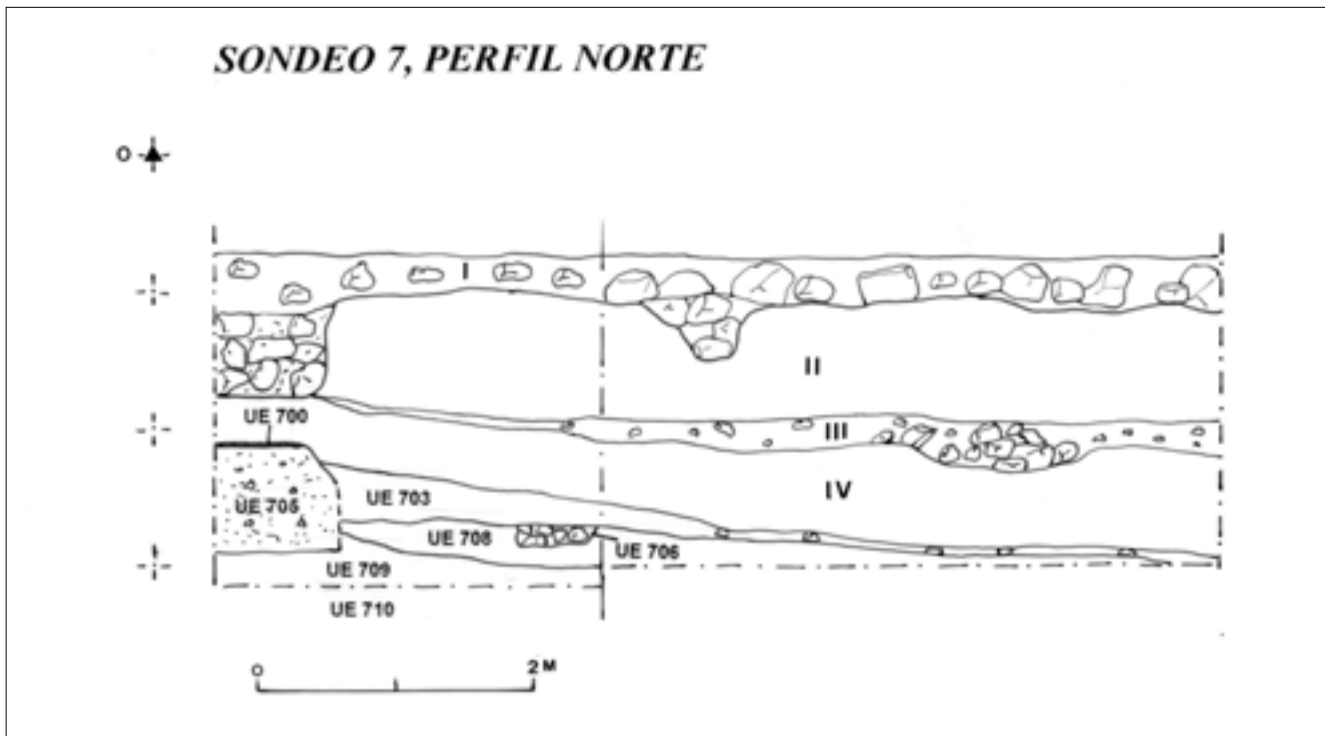
UE 708: Sedimento arcilloso de tonalidad oscura, color marrón, en el que se integran las unidades estructurales UE 706 y 707. Entre el material cerámico se encuentran representados formas de amplia cronología, como fragmentos de Paredes Finas, T.S.Sudg. (Drag. 18), T.S.Itálica, Africana A (Hayes 14), T.S.C.C., T.S.C.D (Hayes 91, 99), cerámica tosca de cocina y almacenamiento.

UE 709: Depósito sedimentario definido mayoritariamente por una acumulación de piedras de tamaño pequeño y mediano, cubierto por UE 708. Entre los

restos cerámicos, se han identificado 3 fragmentos T.S.C.C (Hayes 50).

UE 710: Sedimento parcialmente excavado, localizado a la cota de 3,30 m, cubierto por UE 709, presenta una coloración marrón clara con ausencia de piedra, aporta cerámica perteneciente a s. I-II d.C.

Segunda fase de actuación

La excavación sistemática de las cimentaciones interiores del solar se llevó a cabo en un total de 12 zapatas y 37 correas hasta la base proyectada de las mismas. De esta forma se constató una cota diferencial de excavación que alcanzaba entre 0,40 y 0,60 m para las correas, y desde los 0,70 hasta 1'90 m. de profundidad, ésta última concretamente en la zapata donde se ubica el ascensor (fig. 2)³. El nivel medieval constatado en los sondeos perimetrales apenas fue documentado en esta segunda área de actuación, presente tan sólo en depósitos sedimentarios superficiales sin asociación a restos constructivos. En cambio el nivel romano ha ocupado la mayor parte del registro en las unidades objeto de excavación⁴.

ZAPATA A

Localizada en el sector NE del solar, de planta irregular, adopta unas dimensiones de 1,75 x 2,50 m. La profundidad máxima excavada es de 1,13 m. La secuencia cultural obtenida es la siguiente:

UE A01: Estrato correspondiente al inicio de la excavación removido por la pala, constatado a partir de la cota -2,58 (sector N) y -2,16 (sector S y W). Sedimento arcilloso de color marrón, cubre a la estructura UE A02.

UE A02: Estructura muraria formada por piedra de tamaño grande en los paramentos y de menor tamaño en los intersticios, posee un grosor de 0,64 m, presenta una dirección prácticamente N-S. Se localiza a una cota superior de -2,75 m, mientras que la cota inferior máxima excavada es de -3,29 m (lám. 7).

UE A03: Similar a la UE A01, situada bajo la misma y sobre UE A04. Perteneciente al abandono y/o destrucción de la estructura muraria A02.

UE A04: Acumulación de piedra de tamaño medio a grande, constatada al N y W de la estructura muraria.

UE A05: Estrato arcilloso de color marrón, documentado al E de la estructura UE A02, a la cota de 2,86 m. Entre el material cerámico recuperado destaca un frag. de borde Campaniense B y un frag. T.S. Sudg. (Drag.27).

UE A06: Estrato limo-arcilloso color marrón claro, bajo UE A05, excavado de forma parcial, hasta una profundidad máxima de 3,29 m. Entre el material significativo aportado destacan fragmentos cerámicos pertenecientes a T.S.Sudg. (Drag. 27), T.S.Itálica, Paredes Finas y Africana A.

ZAPATA B

De dimensiones 1,30 x 1,10 m. La profundidad máxima excavada es de -3,20 m. La secuencia arqueológica obtenida se compone de las siguientes unidades sedimentarias:

UE B01: Estrato arcilloso color marrón, similar a A01, cubre a B02.

UE B02: Sedimento formado por tierra limo-arcillosa color marrón junto con presencia de piedras de tamaño pequeño.

UE B03: Cubierto por B02, presenta características similares al estrato que se le superpone, así como a la UE A06, en el que se registran los mismos tipos cerámicos.



Lámina 7: Zapata A, detalle de la estructura UE A02.

CORREA B1

Dimensiones de 1,70 x 50 x 0,40 m de profundidad. El depósito constatado es el siguiente:

UE B1-01: Estrato inicial de excavación, a partir de la cota -2,56 m. Cubre a UE B1-02.

UE B1-02: Estructura muraria de dirección prácticamente N-S, realizada con piedra de tamaño mediano a grande y pequeña en el relleno. Posee un grosor de 64 cm, la longitud máxima constatada es de 50 cm. Conserva un alzado de 40 cm. La cota superior es -2,62 m.

UE B1-03: Sedimento arcilloso color marrón semi-compactado, en el que se integra la UE B1-02.

ZAPATA C

Sus dimensiones son de 1,30 x 1,35 x 0,90 m de profundidad. Las unidades sedimentarias y estructurales constatadas son:

UE C01: Estrato superficial del inicio de la excavación que cubre a la estructura muraria UE C02. Similar

a UU.EE. A01, B01. Entre el material cerámico significativo destacan los tipos Africana A (Hayes 5, 23).

UE C02: Estructura muraria de mampostería, formada por piedra de tamaño mediano a pequeño, con grosor de 0,58 m y dirección E-W, cuya prolongación se ha documentado en las unidades de excavación contiguas –correas C1 y CE, zapata E-, alcanzando así una longitud máxima conservada de 3,30 m. Partiendo de la cota inferior constatada se observa un buzamiento de la misma hacia el W, desde –3,00 (zapata C) hasta –3,30 (zapata E), conservando en este punto hasta 6 hiladas de piedra, con 0,66 m de alzado.

UE C03: Estrato limo –arcilloso color marrón documentado a lo largo del alzado de la estructura C02, espesor de unos 40 cm. El material recuperado corresponde en su mayoría a fragmentos de ánfora y cerámica gris de cocina.

UE C04: Estrato limo-arcilloso bajo C03, parcialmente excavado hasta la cota de –3,30 m, identificado a partir de la hilada inferior de C02. Aporta fragmentos de cerámica informes pertenecientes a T.S.Sudg., Campaniense B, un frag. de ánfora Hispánica de salazones y cerámica de cocina.

ZAPATA D

Dimensiones de 1,20 x 1,20 x 0,90 m de profundidad, localizada al SE del solar, no ha aportado restos constructivos. La deposición sedimentaria resultante es la siguiente:

UE D01: Estrato limo-arcilloso color marrón, documentado a la cota de –2,30 m, integrado por escasos materiales cerámicos, de adscripción romana, poco significativos y algún fragmento óseo perteneciente a ovicáprido.

UE D02: Estrato de similares características a D01, presenta una coloración más clara.

UE D03: Paquete limo-arcilloso parcialmente excavado hasta la cota de –3,23 m, apenas se distingue de la UE D02.

ZAPATA E

Realizada para la ubicación del hueco del ascensor, tiene unas dimensiones de 4,54 x 4,10 x 1,90 de profundidad. Las unidades sedimentarias y estructurales son las siguientes (fig. 9, lám. 8):

UE E01: Estrato inicial de excavación documentado a partir de la cota –2,36 m, posee un espesor de

unos 40 cm. Los materiales cerámicos recuperados corresponden a los tipos? T.S.Itálica (Ritt. 5), T.S.Sudgálica (Drag. 29, 30, 15/17, 18), T.S.C.C, T.S.C.D (Hayes 59), Africana A (Hayes 197, 9, 23), Paredes Finas (Mayet XXXVIII). Junto a la cerámica romana, se han documentado formas islámicas como ataifores, jarritas con decoración esgrafiada, candil de pie alto, alcadafes y cocina vidriada.

UE E02: Identificado como la prolongación de la estructura muraria ya descrita en la zapata C (UE C02).

UE E03: Estrato arcilloso de color marrón, cubierto por UE E01, lo integran algunas manchas de ceniza y piedras de tamaño pequeño. Los tipos cerámicos identificados son: T.S.Itálica, T.S.Hispánica (Drag. 15/17), T.S.Sudgálica (Drag. 27).

UE E04: Estrato igual a UE E03, individualizado en el sector W de la unidad de excavación. De igual forma que la anterior, presenta un significativo paquete de cerámicas romanas representadas por los tipos: Africana A (Hayes 3, 6b, 9, 23), T.S.Sudg. (Drag. 18, 27), T.S.Itálica (Halt. 10, 15).

UE E05: Sedimento limo-arcilloso de color marrón claro, con presencia de gravilla, de unos 25 cm de espesor, localizado en torno a los 2,90 m de profundidad.

UE E06: Sedimento similar a E05, cubierto por éste, aunque con mayor presencia de piedra pequeña y mediana. Su espesor varía entre los 20 y 30 cm. Ambos sedimentos aportan escaso material cerámico, entre los que se representan cerámicas comunes, fragmentos de ánforas republicanas y un fragmento de lucerna de disco con motivo de águila con cabeza girada.

UE E07: Estrato Limo-arcilloso de tonalidad marrón integrado por restos de carbón vegetal y cantos pequeños. Identificado a partir de la cota inferior de la estructura E02 (–3,30 m). Espesor entre 10 y 26 cm. Presencia de cerámicas ibéricas y republicanas.

UE E08: Sedimento limo-arcilloso cubierto por UE E07, similar a éste, aunque de tonalidad más oscura. Espesor entre 10 y 28 cm.

UE E09: Sedimento limo-arcilloso color marrón grisáceo, cubierto por UE E08 y cubre a la UE E11. Integrado por restos de carbón vegetal. Espesor entre 14 y 26 cm.

UE E10: Sedimento similar a UE E09, cubierto por el mismo, presenta un espesor de entorno a los 20 cm, localizado a partir de la definición de la posible estructura UE E11.



Figura 9: Perfil este de la zapata E.



Lámina 8: Zapata E.

UE E11: Acumulación de piedra de tamaño medio a grande, reflejada en el perfil E, ángulo NE de la zapata, localizada a una cota superior de $-3,80$ m. Su escaso desarrollo en superficie así como la escasez de materiales asociados a las unidades sedimentarias en las que se integra (UE E10, UE 12), impiden precisar con detalle tanto su carácter estructural como cultural.

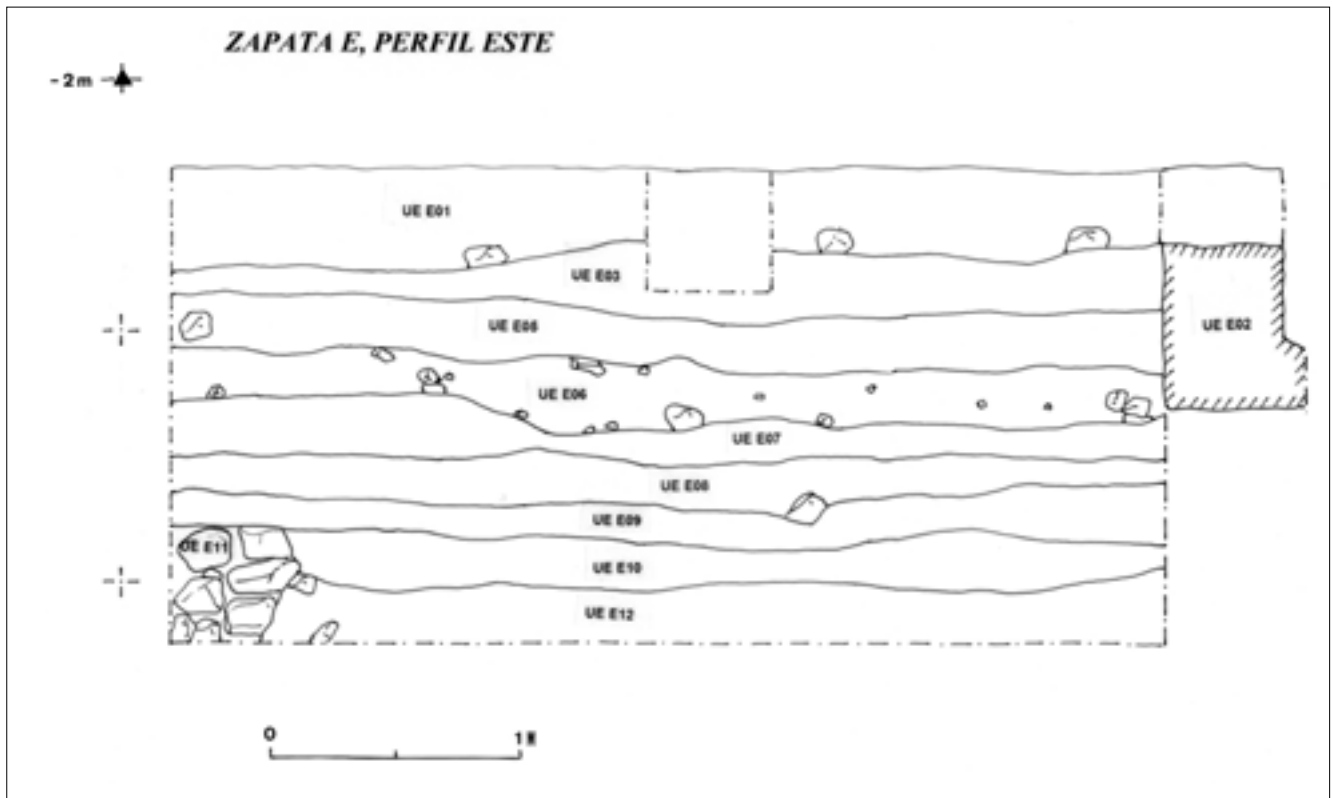
UE E12: Sedimento arcilloso color marrón verdoso, cubierto por UE E10. Su cota inferior, parcialmente excavada, se sitúa a $-4,26$ m.

ZAPATA F

Dimensiones de $2,80 \times 2,80 \times 0,90$ m de profundidad. No se han registrado restos constructivos, las unidades sedimentarias constatadas son (lám. 9):

UE F01: Estrato inicial de excavación, definido desde la cota $-2,30$ m. Su composición es de naturaleza arcillosa color marrón de tonalidad más bien oscura con presencia de carboncillos. Espesor de unos 24 cm.

UE F02: Sedimento limo arcilloso compactado, color marrón. Cubierto por UE F01, su espesor varía entre los 10 y 26 cm.

UE F03: Sedimento arcilloso integrado por fragmentos pequeños de cal, carboncillos y cerámica común romana. Cubierto por UE F02, presenta entre 5 y 15 cm de espesor.

UE F04: Sedimento con características idénticas a UE F02, con un espesor de unos 24 cm.

UE F05: Estrato parcialmente excavado hasta la cota de $-3,20$ m. Presenta características similares a las



Lámina 9: Perfil este de la zapata F.



Lámina 10: Zapata G, estructura UE G03.

unidades sedimentarias registradas en la “zapata E” identificadas como UE E05 y E06. Se define por un sedimento arcilloso semicompactado integrado por gravilla, restos de signinum, cal, teja y cerámica romana. Los formas representadas corresponden a T.S.Sudg. (Drag. 18) y Africana A (Hayes 23).

ZAPATA G

De dimensiones 3,45 x 3,25 x 0,75 m de profundidad excavada. El registro del depósito arqueológico es el siguiente:

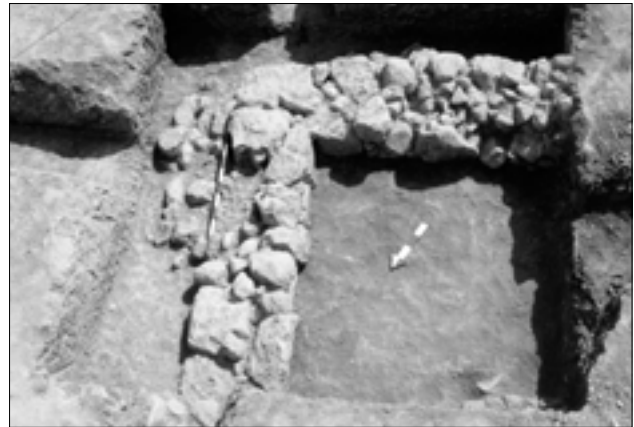
UE G01: Estrato inicial de excavación, a partir de la cota -2,53 m. Cubre a la estructura muraria UE G03. Sedimento arcilloso marrón claro compactado de espesor variable, entre 15 y 45 cm.

UE G02: Unidad artificial de limpieza y definición de la estructura G03.

UE G03: Estructura formada por dos muros trabados en ángulo recto que conforman un espacio orientado hacia el NW. Ambos presentan idéntica técnica constructiva mediante piedras de tamaño grande careadas en los paramentos y relleno de piedra pequeña al interior y entre los intersticios. El exterior del tramo esquinado aparece remarcado por una piedra de gran tamaño. El muro oriental, de dirección ligeramente NW-SE, conserva una longitud máxima, al interior, de 1,80 m, posee un grosor de 62 cm, mientras que el perpendicular al mismo es algo mayor, 70 cm, y su longitud constatada es de 1,76 m prolongándose bajo el perfil W. La cota superior a la que se constatan es -2,68 m, la inferior no ha sido documentada, siendo la profundidad máxima excavada -3,25 m (lám. 10).

UE G04: Sedimento arcilloso compactado color marrón claro, definido en el espacio considerado como exterior de la estructura UE G03. Entre el escaso material cerámico recuperado destaca un fragmento de borde con decoración aplicada de T.S.Itálica (Goud. 20).

UE G05: Sedimento arcilloso color marrón claro, definido en el espacio interior conformado por la estructura UE G03 y UE G09. El material cerámico aportado pertenece mayoritariamente a vajilla de mesa, con predominio de T.S.Itálica (sobretudo fragmentos de paredes con decoración aplicada y representación de los tipos Halter 10, Drag. 27), así como cerámica de paredes finas y Africana A (Hayes 8).

UE G06: Sedimento arcilloso cubierto por UE G05, se trata prácticamente del mismo, con la diferencia de la menor presencia de cerámica.

UE G07: Acumulación de piedra localizada al exterior del espacio definido por UE G03, procedente del derrumbe de dicha estructura. Posteriormente, las piedras situadas en el paramento meridional, fueron interpretadas como parte de la posible cimentación de la misma.

UE G08: Estrato parcialmente excavado en el que se integra la UE G07, cubierto por UE G04. Destaca la presencia de varios fragmentos de cerámica de barniz negro.

UE G09: Estructura de piedra de tamaño mediano, localizada en la esquina NW de la unidad de excavación. Las dimensiones máximas constatadas son de 68 cm de longitud y 20 cm de grosor. Posible relación con el espacio definido por la UE G03, delimitando éste por el N.

ZAPATA H

De dimensiones 6,25 x 3,25 x 0,70 m de profundidad. Las unidades sedimentarias y estructurales son las siguientes (lám.):

UE H01: Estrato inicial de excavación, removido por la pala excavadora.

UE H02: Sedimento arcilloso color marrón compactado, definido a partir de la cota superior de la estructura UE H03. Las cerámicas representadas corresponden a los tipos: Africana A (Hayes 8, 23), T.S.Sudg. (Drag. 27), y abundantes fragmentos pertenecientes a ánforas.

UE H03: Estructura muraria realizada con piedra de tamaño medio a grande en los paramentos y pequeña en el interior y entre los intersticios. Lleva dirección prácticamente N-S, se prolonga hacia el S según ha sido constatada en la correa HI (UE HI02), sector en el que forma esquina con otro muro de dirección E-W, localizado éste en la zapata I (UE I03). La longitud máxima es de 5,30 m y su grosor es de 54 cm. Conserva hasta tres hiladas de alzado, en un total 40 cm. Su cota inferior alcanza -2,98 m (lám. 11).

UE H04: Unidad artificial bajo UE H02, se trata del mismo paquete sedimentario aunque con presencia de fragmentos de *opus signinum*, algún fragmento de ánfora republicana, T.S.Sudg. (Drag. 27), Africana A (Hayes 23).

UE H05: Estrato cubierto por H04, de características similares, aunque de tonalidad algo más clara.

UE H06: Sedimento limo arcilloso, color marrón claro, integrado por teja, fragmentos de anforiscos y ánfora republicana. Parcialmente excavado, documentado a partir de la cota inferior de la estructura H03.



Lámina 11: Zapata H, estructura UE H03.

ZAPATA I

De planta irregular, sus dimensiones máximas son: 3,85 x 2,70 x 0,90 m de profundidad. En principio su superficie de excavación era menor, y como consecuencia del hallazgo de dos inhumaciones, se amplió el límite oriental ya que una de las cuales se introducía bajo dicho perfil. El depósito arqueológico constatado es el siguiente (lám. 12):

UE I01: Estrato inicial de excavación removido por la pala mecánica.

UE I02: Sedimento arcilloso color marrón oscuro, constatado a partir de la definición de la estructura UE I03.

UE I03: Estructura muraria realizada con piedra careada de tamaño medio a grande y relleno de piedra de menor tamaño. Es perpendicular a la estructura UE H03, documentada en la zapata H, delimitando así un espacio orientado al NW.

UE I04: Sedimento cubierto por UE I02, constatado a la altura de la cota inferior de la estructura UE I03, en el que se integran las unidades de enterramiento.

Enterramiento nº 1 (láms. 13,14 y 15)

Localizado en el sector oriental, se trata de una inhumación en fosa de forma aproximadamente rectangular, de 0,60 m de anchura máxima, 1,60 m de longitud y 0,12 m de profundidad. Presenta cubierta de tégulas (0,65 m de largo x 0,46 m de ancho) a doble vertiente formando un recinto de sección triangular de unos 0,40 m de altura. La cota superior de la cubierta



Lámina 12: Zapata I, enterramiento nº 2 y estructura UE I03.



Lámina 13: Zapata I, enterramiento nº 1 con la cubierta.



Lámina 14: Zapata I, enterramiento nº 1, cubierta parcialmente excavada.

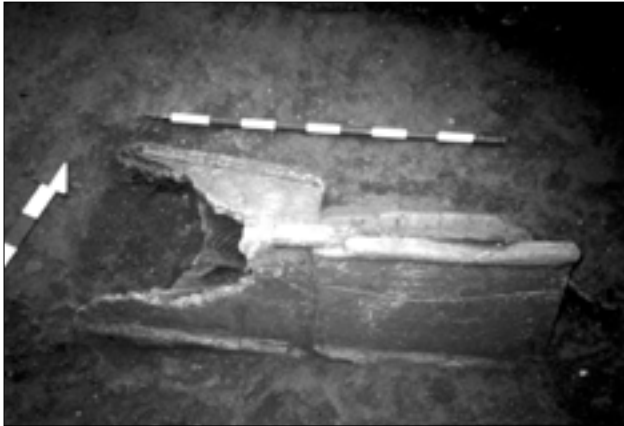

Lámina 15: Zapata I, individuo del enterramiento nº 1.

se sitúa a $-2,79$ m, la base de la misma a $-3,20$ m. El estado de conservación es relativamente bueno, excepto en lo que se refiere a los huesos de los pies y cabeza, lo que impide su completa reconstrucción.

Corresponde a una inhumación individual femenina en posición de decúbito supino orientada oeste-este, presenta las piernas cruzadas a la altura de los tobillos, el brazo izquierdo en posición recta hacia los pies y mano cerrada en puño a la altura inferior de la pelvis, el brazo derecho en posición acodada, reposando sobre el vientre, con la mano derecha sobre el cúbito y radio izquierdo. Portaba como ajuar un total de 5 anillos de plata y bronce en la mano, 3 en el dedo corazón y 2 en el anular, dos monedas depositadas en el interior de la misma y una pulsera, todo ello en el brazo izquierdo, además de una lámina de bronce, desplazada post-mortem, posiblemente utilizada como alfiler para la mortaja⁵. La descripción detallada de cada una de las piezas del ajuar es la siguiente (láms. 16, 17, 18 y 19):

- Fragmento de lámina de bronce con un extremo apuntado, hallada junto al brazo izquierdo, a la altura del húmero. Medidas: longitud de 9,4 cm, anchura máxima de 0,5 cm, grosor de 1 mm (Nº Inventario 2553).

- Pulsera de bronce realizada en una fina lámina con los extremos superpuestos, se hallaba colocada a la altura del codo. Presentaba un mal estado de conservación, al exhumarla se fraccionó en 7 fragmentos. Medidas: diámetro aproximado de 5,35 cm, anchura máxima de 0,45 cm, grosor máximo de 0,15 cm.

- Anillo de plata con un pequeño sello en la parte superior, colocado en el dedo corazón. Medidas: diámetro de 2 cm, anchura máxima de 0,5 cm, grosor de 0,2 cm (Nº Inventario 2554).

- Anillo de plata con la parte superior aplanada donde destaca un resalte circular o chatón, a los lados está decorado con incisiones en forma de triángulo, también se hallaba colocado en el dedo corazón. Medidas: 2,1 cm de diámetro, 0,16 cm de anchura máxima, 0,6 cm de grosor (Nº Inventario 2555).

- Anillo de bronce con un pequeño resalte o chatón en la parte superior, colocado en el dedo corazón. Medidas: 1,9 cm de diámetro, 0,3 cm de anchura máxima, 0,15 cm de grosor (Nº Inventario 2556).

- Anillo de plata fragmentado, no completo. Estaba colocado en el dedo anular. Medidas: diámetro aproximado de 1,93 cm, anchura máxima de 0,2 cm, grosor máximo de 0,13 cm.



Lámina 16: Ajuar del enterramiento nº 1.



Lámina 19: Monedas del ajuar del enterramiento nº 1.

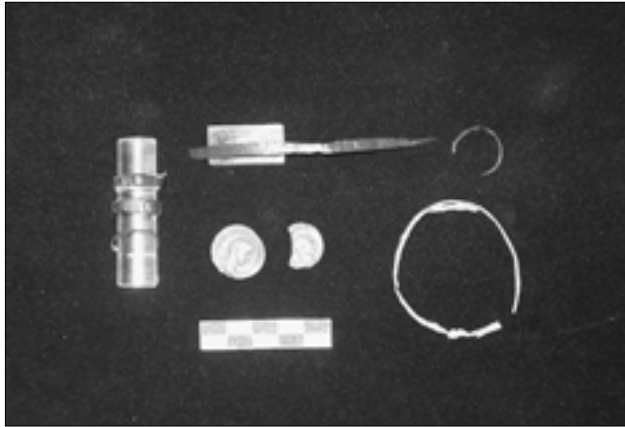

Lámina 17: Detalle de lámina de bronce, ajuar enterramiento nº 1.



Lámina 18: Detalle de los cinco anillos que portaba el individuo en su mano izquierda.

- Antoniniano de Gordiano Pío (241-243 d.C.) (Nº Inventario 2635):

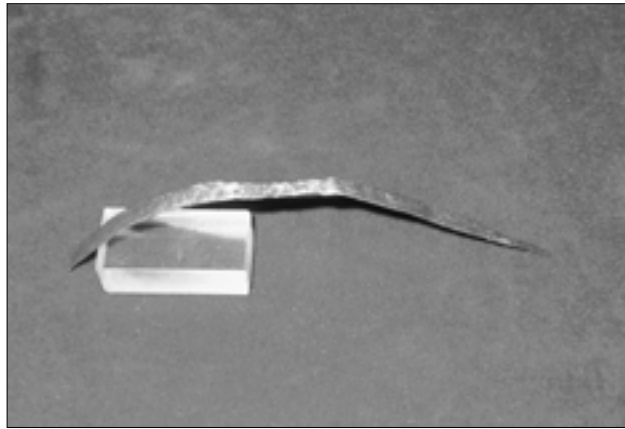
Ceca: Roma

Material: VE

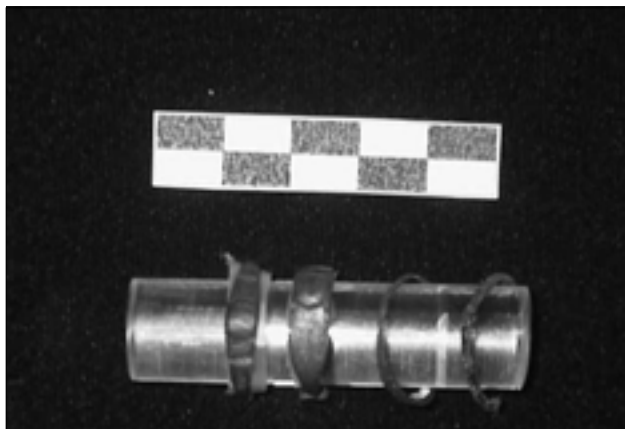
Anv.: Busto del emperador hacia la dcha, radiado, togado con coraza.

Leyenda: IMP.CAES.GORDIANVS PIVS AVG

Rev.: Júpiter de pie, sosteniendo cetro y rayo.

Leyenda: IOVI STATORI

Peso: 2,97 gr.

Módulo: 22,1

Grosor: 1,75

Dirección cuños: 6

Referencia: RIC, 84

- Fragmento de un antoniniano de Claudio II (268-270 d.C.) (Nº Inventario 2636):

Material: AE

Tipo anv: Cabeza hacia la dcha, radiada

Leyenda anv: (...)AVDI(...)

Tipo rev: Muy deteriorado

Leyenda rev: (...)

Peso: 1,33 gr.

Módulo: 18,3

Grosor: 1,85

Dirección cuños: 0

Enterramiento nº 2 (láms. 20, 21 y 22)

Localizado al oeste del anterior, a escasamente 1 m de distancia. Se trata de una inhumación en fosa de forma aproximadamente rectangular, de 0,70 m de anchura máxima, 1,70 m de longitud y unos 0,15 m de profundidad. Presenta cubierta plana de téglulas (0,60 m de largo x 0,48 m de ancho) calzada en su lado meridional por fragmentos también de téglula dispuestos en forma inclinada. La cota máxima superior de la cubierta es de -3,05 m, la inferior máxima de la misma -3,28 m.



Lámina 20: Enterramiento nº2 con cubierta plana.



Lámina 21: Enterramiento nº 2 en proceso de excavación.



Lámina 22: Individuo del enterramiento nº2.

Corresponde a una inhumación juvenil en posición de decúbito supino orientada este-oeste, hallada en buen estado de conservación. Las piernas dispuestas en paralelo, brazos acodados con las manos sobre el vientre. El inhumado presentaba un corte que seccionaba la tibia y peroné derechos, a unos 10 cm del inicio del pie. Carecía de ajuar.

ZAPATA J

De dimensiones máximas 6,30 x 3,35 x 0,70 m de profundidad. Las unidades sedimentarias y estructurales son las siguientes (lám. 23):

UE J01: Estrato inicial de excavación removido por la pala excavadora, a partir de la cota -2,43 m.

UE J02: Estructura muraria de dirección E-W, realizada con piedras careadas de tamaño mediano a grande y relleno de piedra menor en los intersticios. La longitud máxima constatada es de unos 2 m, posee un grosor de 56 cm. Correspondería al “cierre” norte del espacio conformado por las estructuras constatadas en las zapatas H e I y correa HI (UE H03, I03 y HI02, respectivamente). La cota inferior de dicha estructura alcanza los 2,96 m de profundidad.

UE J03: Acumulación de piedra de tamaño medio a grande localizada en la esquina sureste del área de excavación, prácticamente a la misma cota que la estructura UE J02. No ha sido exhumada.

UE J04: Sedimento arcilloso compactado de color marrón oscuro, constatado en el sector oeste. El material aportado consta de cerámica islámica (cocina vidriada, atañor, alcafe, marmita sin vidriar...) junto con recipientes de almacenamiento, cocina y vajilla de mesa de adscripción romana. Entre las formas representadas destacan Africana A (Hayes 8, 197), T.S.Sudg. (Drag. 30).

UE J05: Sedimento arcilloso compactado color marrón documentado en el espacio conformado por las estructuras UE J02 y UE J07, sector NE. Parcialmente excavado.

UE J06: Sedimento similar a UE J04, cubierto por el mismo. Parcialmente excavado, hasta la cota de -3,10 m.

UE J07: Estructura muraria con orientación N-S, perpendicular a la estructura UE J02. Realizada con la misma técnica, ambas parecen estar trabadas. Presenta un grosor de 50 cm y una longitud máxima excavada de 64 cm.



Lámina 23: Zapata J, estructuras UE J02 y UE J07.

CONSIDERACIONES FINALES

La situación del solar excavado en C/ Eugenio Úbeda, en las inmediaciones de la margen derecha del río Guadalentín así como en la zona oriental del piedemonte de la Sierra del Caño, justifica en gran medida el carácter del depósito sedimentario constatado, tal y como se ha evidenciado a lo largo de las excavaciones arqueológicas realizadas hasta el momento. El aprovechamiento de los recursos agropecuarios ofrecidos por los depósitos sedimentarios aportados por las avenidas del río Guadalentín así como su situación estratégica vinculada a la vía natural de comunicación, convierte a este sector en un inmejorable enclave para el asentamiento desde época prehistórica.

A pesar de las limitaciones evidentes, motivadas por la exigencia de una intervención arqueológica basada en el registro exclusivo de zanjas de cimentación, la secuencia obtenida del depósito arqueológico existente ha permitido completar la información que hasta este momento se había constatado en las excavaciones arqueológicas realizadas en solares próximos, como en la C/ Eugenio Úbeda 12-14 (MARTÍNEZ y PONCE, 1999), en el solar ocupado actualmente por el edificio Plaza Real nº 1 (MARTÍNEZ, 1997) o también en el nº 5 del mismo edificio (PONCE, 1998). Si bien la cota alcanzada en nuestra intervención no ha llegado a la caracterización de los niveles propiamente iberorromanos e incluso prehistóricos, sí en cambio se han definido los relativos a una 1ª fase altoimperial, con posible continuidad en época tardorromana, a la que se superponen los niveles medievales (emiral y almohade), y modernos.

Fase moderna

Las evidencias arqueológicas de los solares arriba mencionados, ponen de manifiesto la ocupación de este sector a lo largo del s. XVII, con “caserones provistos de huertos”. Las unidades estructurales documentadas en el presente trabajo confirman dicha ocupación reflejada tan sólo en una serie de pavimentos de cal (sondeos nº 3 y 6) situados a una profundidad entre 1,10 y 1,35 m con respecto al P. 0. Las cimentaciones de época contemporánea han alterado en gran medida el depósito arqueológico perteneciente a esta fase, sin que quede constancia alguna de las estructuras murarias asociadas a los niveles de suelo documentados. Por otra parte, esta fase se caracteriza por un potente paquete homogéneo de sedimentos de origen aluvial (lám. 24), que altera profundamente los niveles medievales, llegando a alcanzar en algunos casos hasta los 2,90 m de profundidad (estratos III y IV del sondeo 7; estratos V, VI y VII del sondeo 1).

Fase medieval

Ha sido constatada de forma fragmentaria tan sólo en los perímetros sur y occidental del solar, a una profundidad mayor que los restos arqueológicos de época romana. Este dato podría indicar una ligera pendiente del terreno hacia el sur y oeste, corroborada por la presencia de las estructuras islámicas documentadas en los solares 12-14 de la C/ Eugenio Úbeda, a una cota aún mayor.

Aunque el registro ha sido muy escaso, tanto las características constructivas de los restos estructurales (UE 705 y UE 702 del sondeo 7; UE 602, sondeo 6) así como los materiales arqueológicos asociados a los depósitos sedimentarios definidos, permiten apuntar una fase de ocupación de finales del s. XII - primer tercio s. XIII, correspondiente al establecimiento almohade constatado en este sector, próximo a uno de los caminos de acceso a la madina islámica (MARTÍNEZ y PONCE, 1999).

Por otra parte, el depósito arqueológico referente a una posible ocupación en época emiral (s. IX), tal y como se había constatado en el solar próximo de la C/ Eugenio Úbeda, se ha documentado escasamente, probablemente muy alterado por los niveles almohades así como por los paquetes sedimentarios de posible origen



Lámina 24: Detalle del relleno moderno sobre el nivel romano.

aluvial constatados en esta fase. Se caracteriza por la presencia tan sólo de restos materiales como el hallazgo de fragmentos de cerámica de cocina (Estrato IX, sondeo 1), 1 frag. de tapadera con impresiones digitales (UE J06) o frags. informes de cerámica tosca (UE GH02, UE AB01, UE J04).

Fase romana

Distribuidos de forma igualmente fragmentaria por la superficie del solar se ha documentado la presencia de una serie de muros de mampostería unidos por tierra, algunos de ellos esquinados, que podrían corresponder espacialmente a parte del establecimiento romano constatado en el solar próximo de la C/ Eugenio Úbeda, vinculado posiblemente a la *mansio* de Eliocroca (MARTÍNEZ y PONCE, 1999).

En general la mayor parte del depósito arqueológico se ha constatado entorno a la cota de -2,50 m con respecto al P.0, excepto en el sector noroccidental, concretamente en el sondeo 7, en el que los restos estructurales, UE 706 y UE 707, escasamente documentados a -2,70 m y bajo los perfiles N y S respectivamente, podrían pertenecer a un momento tardío de ocupación fechado entre los s. III-V d.C, según se desprende de los materiales cerámicos pertenecientes al momento de abandono de dichos restos estructurales (UE 708, UE 709).

En cuanto al resto de las estructuras murarias, se caracterizan por su orientación hacia los puntos cardinales, presentando diferentes grosores aunque sí la misma técnica constructiva, mediante el empleo por lo

general de piedras de tamaño medio a grande en los paramentos y relleno de piedras de menor tamaño, unidas con tierra. No se han constatado suelos constructivos asociados a las mismas, en cambio el registro del depósito sedimentario, perteneciente al posible momento de su fundación, ha aportado material cerámico representativo que permite fechar a tales estructuras en un momento altoimperial (s.I-mediados del s. II d.C.). El hallazgo aislado del enterramiento de dos inhumaciones, en principio simultáneas o inmediatas la una a la otra, viene a indicar una continuidad en la ocupación de este sector hasta finales del s. III d. C.

De la planimetría resultante podemos inferir la existencia de los siguientes ámbitos o espacios más o menos definidos de forma parcial (fig. 2):

Ámbito 1: conformado por las estructuras UE G03 y UE G09, en el que se conserva el ángulo SE, alcanza una longitud N-S de 1,80 m.

Ámbito 2: situado al S del anterior, compartiendo posiblemente muro con el mismo, delimitado al E, S y O por los restos definidos como UE H03, J02 y J07, respectivamente. Las medidas constatadas son de 2,70 m (E-O) y 4,50 m (N-S) .

Ámbito 3: situado de nuevo al S del ámbito 2, compartiendo muro UE J02. Delimitado al E por la prolongación de la estructura UE H03 y al S por UE I03. Presenta una longitud N-S de 2,60 m. En el interior del mismo se constató una densa acumulación de piedra (UE J03), procedente del derrumbe de los restos murarios respectivos.

Ámbito 4: Definido tan sólo por el ángulo SE conformado por los muros UE J02 y UE J07.

Ámbito 5: Situado en el sector NE del solar, definido por la prolongación de las estructuras UE A02 y UE 900.

Fase iberorromana

La constatación del depósito arqueológico anterior a la fase de ocupación del s. I d. C., ha estado en gran medida condicionada por la profundidad proyectada para las distintas zanjas de cimentación, en la mayor parte de las cuales solamente se ha documentado la cota ligeramente inferior de las estructuras murarias pertenecientes a época altoimperial.

El registro arqueológico, por tanto de esta fase, se basa en la existencia de unidades estructurales y sedi-

mentarias, como son los restos de una posible estructura de adobes (estrato XIII, sondeo 1)⁶, así como la presencia de sedimentos alterados por las fases posteriores que aportan materiales de época republicana e ibérica.

BIBLIOGRAFÍA

MARTÍNEZ RODRÍGUEZ, A. (1990): "Aportaciones a la secuencia histórica de la ciudad de Lorca", *Lorca. Pasado y Presente*. Murcia, Vol. I, pp. 71-86.

MARTÍNEZ RODRÍGUEZ, A. (1993): "La madina de Lorca a partir de las últimas intervenciones arqueológicas", *IV CAME*. Alicante, tomo II, pp. 177-183.

MARTÍNEZ RODRÍGUEZ, A. (1997): "Excavaciones de urgencia en la calle Carril de Caldereros, edificio Plaza Real nº 1 (Lorca)", *Memorias de Arqueología*, 6. Murcia, pp. 313-326.

MARTÍNEZ RODRÍGUEZ, A.; PONCE GARCÍA, J. (1999): "Excavaciones arqueológicas de urgencia en la calle Eugenio Úbeda, 12-14 (Lorca, Murcia)", *Memorias de Arqueología*, 8. Murcia, pp. 297-330.

MARTÍNEZ RODRÍGUEZ, A.; PONCE GARCÍA, J. (1999): "Evolución del poblamiento desde época ibérica hasta los inicios de la romanización en el casco urbano de Lorca (Murcia)", *XXIV C.N.A.*, vol. 4. Murcia, pp. 227-238.

PONCE GARCÍA, J. (1998): "Excavaciones de urgencia en el enclave romano de Carril de Caldereros, Plaza Real, nº 5 (Lorca, Murcia)", *Memorias de Arqueología*, 7. Murcia, pp. 267-276.

NOTAS:

¹ Tras el hallazgo de restos constructivos en determinados sectores del perímetro de cimentación en torno a los 2,50 m de profundidad con respecto al nivel de la calle, se planteó la supervisión del desfonde mecánico del interior del solar hasta dicha profundidad, a partir de la cual se iniciaría la excavación sistemática en cada una de las zapatas y correas de cimentación. El punto 0 fue definido en una tapa de alcantarillado situada en un tramo de la C/ Eugenio Úbeda lindante con el solar.

² El desfonde perimetral E no fue supervisado debido a que su realización fue anterior a la actuación por parte de los técnicos del Museo Arqueológico Municipal. La supervisión arqueológica de dichos técnicos, J. Ponce y A. Martínez, consistió en la documentación de los perfiles estratigráficos del desfonde ya realizado para la

ubicación de la zapata de la grúa, identificado en el posterior registro arqueológico como Sondeo 1, así como la realización de un sondeo, nº 2, con metodología arqueológica, en el sector norte del perímetro ya desfondado. Su excavación se inició a partir de la cota de $-3,00$ m hasta $-4,22$ m, depósito al que ya no afectaba la profundidad alcanzada por la cimentación del nuevo edificio. Desde el punto de vista metodológico, el registro de las unidades sedimentarias o estructurales de los sondeos perimetrales, poseen una nomenclatura diferenciada según el método empleado en su identificación: “estrato” referente a la supervisión con medios mecánicos y “UE” en cuanto al registro por medio de excavación con metodología arqueológica.

³ Desde el punto de vista metodológico, las diferentes correas y zapatas de cimentación fueron registradas arqueológicamente como unidades de excavación individualizadas con una nomenclatura alfanumérica reflejada del siguiente modo: las 12 zapatas se identificaron con las letras “A” hasta la “L”; en el caso de las correas intermedias entre zapatas, según su conexión a unas u otras, se tomó como nomenclatura “AB”, “BC”, “EB”, etc.; por último, para las correas proyectadas hacia la cimentación perimetral se adoptó como registro la identificación de “A1”, “B1”, “C1”, etc.

⁴ En el desarrollo del presente trabajo no se ha reflejado la descripción del registro arqueológico de la totalidad de aquellas unidades de excavación (zapatas y correas de cimentación) cuyos resultados

apenas han aportado datos significativos para la interpretación global de los mismos. En cualquier caso, han sido tenidos en cuenta y su consulta puede realizarse en la memoria correspondiente.

⁵ El ajuar perteneciente al enterramiento nº 1 fue restaurado por la empresa ARCOREST S.A. junto con Juan García Sandoval, excepto uno de los anillos, realizado en bronce, debido a su mal estado de conservación. El estudio de las monedas fue realizado por Manuel Lechuga Galindo. El nº de inventario dado a cada una de las piezas del ajuar corresponde al asignado por el Museo Arqueológico de Lorca. Así mismo el conjunto del ajuar participó en la exposición temporal del Museo Arqueológico Municipal de Lorca bajo el título “Arqueología de la Muerte en Lorca”.

⁶ Aunque los datos son muy escasos, ya que no se ha recuperado suficiente material significativo en la unidad sedimentaria asociada (estrato XI), tan sólo un fragmento de ánfora republicana, como tampoco, dada la profundidad alcanzada, una información más completa de sus características estructurales, sí podemos apuntar su vinculación a una fase cronológica entre el s. II-I a. C. Para ello nos basamos en los datos aportados por la excavación realizada en Carril de Caldereros, Edificio Plaza Real nº 1, donde se han constatado estructuras de adobe, pertenecientes al establecimiento tardorrepúblico (MARTÍNEZ, 1997).